



JAAARVERSLAG 2021



VOORWOORD

De wind staat weer in onze zeilen! Ondanks dat Nederland in 2021 in de greep bleef van de coronapandemie, heeft SailWise weer een groot deel van het vaarprogramma kunnen uitvoeren. Door een stringent coronaprotocol en de nodige aanpassingen aan onze accommodaties was het vanaf half juni weer mogelijk om de geplande watersportactiviteiten vanuit twee locaties door te laten gaan. Met de inzet en flexibiliteit van zowel onze medewerkers, vrijwilligers als deelnemers wisten we veilige vakanties te organiseren en besmettingen met het coronavirus buiten de SailWise deuren te houden. Helaas kon de Lutgerdina vanwege de 1,5 meter maatregel nog een jaar niet uitvaren, maar komend jaar zijn we weer van plan om zeilzwerftochten met dit prachtige schip te organiseren.

Grenzen verleggen

Na een jaar met vrijwel geen SailWise-activiteiten in 2020 was iedereen weer heel blij om te gaan varen. Ook dit jaar genoten deelnemers en vrijwilligers, mensen met en zonder beperking van de uitdagende watersportactiviteiten, verlegden ze daarbij hun eigen en andermans grenzen en kreeg hun zelfvertrouwen een boost. Want de meerdaagse watersportactiviteiten betekenen veel meer dan een mooie tijd op het water, dat heeft het onderzoek door de Wageningen Universiteit aangetoond en dat hoorden en zagen we ook dit jaar weer terug in de reacties van onze gasten. Zoals een van onze deelnemers zei: "Na mijn ongeval zag ik het niet meer zitten, maar bij SailWise hebben ze mij uitgedaagd om mijn grenzen te verleggen en ben ik zelfs alleen in een boot gaan zeilen. En ik vergeet dan een paar uurtjes dat ik een hoge dwarslaesie heb."

Inclusieve samenleving

SailWise draagt met haar activiteiten sinds jaar en dag bij aan een meer inclusieve samenleving. Door de combinatie van mensen met en zonder beperking tijdens onze watersportactiviteiten, waarbij we uitgaan van gelijkwaardigheid en eenieder een bijdrage levert op basis van zijn mogelijkheden, zijn we een prachtig voorbeeld van een inclusieve samenleving op microniveau. Onze deelnemers en vrijwilligers nemen deze ervaring mee naar huis en beïnvloeden hiermee de omgeving om hen heen.

Toegankelijke watersport

SailWise kan de uitdagende watersportactiviteiten alleen maar organiseren door de vele vrijwilligers en de financiële steun van fondsen, organisaties en particulieren. Watersport voor mensen met een beperking vergt deskundige en enthousiaste begeleiding, die ook dit jaar weer door meer dan 200 vrijwilligers is geboden. De noodzakelijke aanpassingen aan accommodaties en vaarmateriaal, deskundige medewerkers en vrijwilligers, onze activiteiten zorgen voor veel meerkosten. Onze deelnemers betalen een "normale" eigen bijdrage, zodat watersport voor iedereen betaalbaar blijft. Ook in 2021 hebben veel bedrijven, serviceclubs, verenigingen en particulieren, ondanks de coronapandemie, acties opgezet en donaties gedaan voor de watersporter met een beperking. En daarnaast zijn de bijdragen van Fonds Gehandicaptensport, vele andere belangrijke fondsen en de SailWise Club van 100 leden onontbeerlijk voor de continuïteit van SailWise. Met de steun van velen blijft watersport ook in 2022 toegankelijk en betaalbaar voor iedereen. Want de wind maakt geen onderscheid!

Rob Klifman

Voorzitter van de Raad van Toezicht

INHOUDSOPGAVE

Voorwoord	2
Waar wij voor staan	4
Rolstoelgebonden? Blind? En toch watersporten? Natuurlijk!	5
Onze werkwijze	6
De meerwaarde van SailWise: onze impact	7
Resultaten 2021	8
Onze gasten	8
Onze vrijwilligers	11
Onze financiële partners en donateurs	13
Onze accommodaties	17
Onze meerjarenvisie	19
Onze kwaliteits- en veilig-klimaat-keurmerken	20
Onze organisatie	22
Onze financiën	26
Balans 2021	27
Staat van baten en lasten 2021	28
Verantwoording bestedingen naar doelstelling 2021	29
Vooruitzicht en begroting 2022	30

WAAR WIJ VOOR STAAN

SailWise is de merk- en werknaam van de Stichting Watersport Gehandicapten Nederland (opgericht in 1974). SailWise is een organisatie zonder winstoogmerk en heeft de ANBI-status. Alleen dankzij voldoende financiële steun van sponsors, fondsen en donateurs is het voor SailWise mogelijk om haar watersportactiviteiten en -vakanties conform haar ideële doelstelling ook financieel toegankelijk te houden voor de doelgroep en tevens haar bedrijfsvoering gezond te houden.

Ons doel is in de eerste plaats om mensen met een beperking kennis te laten maken met de meerwaarde van watersport en hen in een ontspannen sfeer te laten genieten van een ultiem gevoel van vrijheid en onvermoede mogelijkheden. We gaan daarbij uit van mogelijkheden van een ieder en niet van beperkingen! Met innovatieve en praktische aanpassingen bieden we voor iedereen – ongeacht aard of mate van beperking - de mogelijkheid om te genieten van de meerwaarde van het actief zijn op het water en om zich te ontwikkelen in de diverse takken van de watersport.

Een watersportactiviteit of -vakantie bij SailWise is dan ook veel meer dan watersporten alleen. Watersport is een ideaal middel dat mensen met een handicap de kans geeft om te integreren en volwaardig mee te draaien en om grenzen te ontdekken en te verleggen.



SailWise heeft als doelstelling:

- Het bevorderen van het maatschappelijk welzijn, de fysieke en mentale onafhankelijkheid, het voorkomen van sociaal isolement en de integratie van mensen met een handicap middels (het aanbieden van) faciliteiten op het gebied van watersport.
- Het bevorderen van deelname van mensen met een handicap aan watersportactiviteiten.

Visie

Actief en zelfstandig watersporten draagt bij aan fysieke en mentale onafhankelijkheid van mensen met een handicap ('Fit to Sail').

Missie

Mensen met een handicap hun mogelijkheden te ervaren en te vergroten door middel van toegankelijke watersportactiviteiten in een ontspannen en veilige omgeving voor iedereen ('Sailing for all').

ROLSTOELGEBONDEN? BLIND? EN TOCH WATERSPORTEN? NATUURLIJK!

SailWise is dé organisatie die watersport voor iedereen mogelijk maakt. Dus voor alle mensen met een beperking (lichamelijk, zintuiglijk en/of verstandelijk), voor alle chronisch zieken en voor alle mensen met een mobiliteitsprobleem. Van jong tot oud, ongeacht de mate van beperking of de mate van verzorging/begeleiding die iemand nodig heeft.

Met haar aanbod maakt en houdt SailWise watersport toegankelijk voor mensen met een beperking die - als gevolg van de benodigde zorg, aanpassingen en/of begeleiding - geen mogelijkheden hebben om deel te nemen aan vergelijkbare activiteiten in het 'reguliere' circuit.

Niet alleen fysiek toegankelijk, maar ook financieel

Onze deelnemers betalen een 'normale' eigen bijdrage; een prijs die te vergelijken is met de prijs die iemand zonder handicap moet betalen voor een vergelijkbare activiteit. Het aanbieden van watersport voor mensen met een beperking zorgt voor veel meerkosten. Denk hierbij aan:

- Bemanning: de benodigde professionele bemanning om de veiligheid te garanderen, is groter dan bij vergelijkbare activiteiten voor mensen zonder beperking.
- Begeleiding door vrijwilligers: het aandeel 'niet-betaalde bedden' voor de noodzakelijke vrijwilligers bedraagt 30 tot 40%.
- Aanpassingen accommodaties: deze moeten voldoen aan de strenge regelgeving.
- Het onderhoud van de aanpassingen: hoge onderhoudskosten voor bijvoorbeeld liften en tilliften.

SailWise wil de meerkosten niet aan deelnemers doorberekenen, omdat wij vinden dat iedereen de kans moet krijgen om onbeperkt te genieten op het water. Dankzij onze partners is en blijft watersport toegankelijk voor iedereen, zowel fysiek als financieel.

Zeilen met... een dwarslaesie

Arie van der Poel (68) is een groot liefhebber van de watersport. Toen hij in 2017 een ongeval kreeg met een dwarslaesie tot gevolg, dacht hij niet dat hij ooit nog zelfstandig zou kunnen watersporten. Tot hij Robinson Crusoe ontdekte... Nu gaat hij alleen in een zeilboot het water op en geniet nog steeds van zijn favoriete sport: zeilen.

"Vanuit Heliomare ben ik met een groepsactiviteit voor het eerst bij SailWise gaan zeilen op Robinson Crusoe. Alsof er een wereld voor je opengaat. Ik heb zelf altijd gezeild en had samen met mijn vriendin een catamaran. Op het eiland zeiden ze tegen me: 'Ga een keer alleen zeilen'. Dat heb ik toen gedaan in een Access Dinghy en jeetje, dat is te gek. Ik kon gewoon even lekker een paar uur zeilen en vergat alles. Ik ben in mijn element met de wind, het water en het bootje. Wat wil je nog meer? Ik ga nu het liefst meerdere keren per jaar naar het eiland."

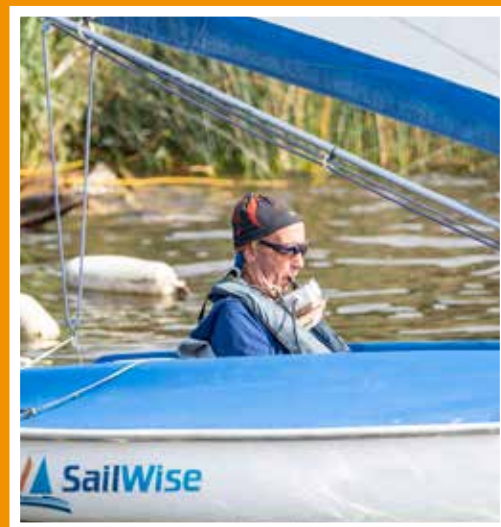

ONZE WERKWIJZE

De uitdagende watersportactiviteiten en -vakanties organiseert SailWise vanuit drie volledig aangepaste accommodaties: de tweemastklipper Lutgerdina, het watersporteiland Robinson Crusoe en het watersportcentrum It Sailhûs, tevens de thuishaven van de catamaran Beatrix.

Gelijkwaardigheid en respect

Gelijkwaardigheid en respect en ieder mens benaderen zoals je dat zelf ook wilt, is van essentieel belang en scheidt de basis waarin iedereen zijn handicap kan vergeten, iedereen leert denken in mogelijkheden en de traditionele verschillen en vooroordelen wegvallen. Bij SailWise ben je niet één van de deelnemers of één van de vrijwilligers; bij SailWise ben je één van de gasten. Wij maken in die zin geen onderscheid tussen deelnemer en vrijwilliger.

Afgezien van de specifieke ADL-hulp en verzorgingstaken kun je eigenlijk zeggen dat iedereen alles doet. Iedereen zet zich naar eigen vermogen en competenties voor 100% in. Dat geldt ook voor het zeilen en het watersportprogramma: onze professionele bemanning stelt de veilige randvoorwaarden vast en faciliteert het denken in mogelijkheden, maar daarbinnen wordt het programma samen gemaakt en stimuleert men elkaar om dingen uit te proberen.

Veiligheid en kwaliteit

Veiligheid en kwaliteit staan bij SailWise hoog in het vaandel. We nemen daarom verschillende voorzorgsmaatregelen om de veiligheid op onze accommodaties zo goed mogelijk te garanderen. Dankzij onze ervaren bemanning en deskundige vrijwilligers voldoet SailWise aan alle randvoorwaarden om onze gasten op een veilige en verantwoorde manier te kunnen laten watersporten.

De Broncode

Wij werken vanuit de zogenaamde krachtgedachten, de kernwaarden van SailWise:

1. Wij zetten alle zeilen bij om iedereen onbeperkt te laten genieten.
2. Wij geven ruimte voor eigen inbreng en initiatief.
3. Wij denken in mogelijkheden in plaats van beperkingen.
4. Wij scheppen de ideale omstandigheden om grenzen te verleggen.
5. Wij stimuleren zelfstandigheid en onafhankelijkheid.
6. We hebben aandacht en veiligheid hoog in het vaandel.
7. Wij gaan altijd uit van gelijkwaardigheid, wie je ook bent.
8. Wij laten iedereen persoonlijk groeien en boven zichzelf uit stijgen.



DE MEERWAARDE VAN SAILWISE: ONZE IMPACT

Monitoring & evaluatie

In lijn van onze (statutaire) doelstelling is het belangrijk dat onze activiteiten ook daadwerkelijk meerwaarde hebben voor onze doelgroep. Ten einde dit te kunnen bepalen, vragen we onder meer elk jaar aan onze deelnemers hoe zij ons aanbod ervaren. Uit die deze enquêtes blijkt een enorme waardering voor onze activiteiten. De reacties laten zien dat ons aanbod echt verschil maakt.

Naast deze evaluatie onder onze deelnemers vragen we ook aan onze vrijwilligers via een enquête hoe zij het vrijwilligerswerk bij SailWise hebben ervaren. Hiermee brengen wij de kwaliteit van ons aanbod in beeld en kunnen we - wanneer nodig - wijzigingen aanbrengen. Daarnaast wordt elke reis na afloop door de professionele bemanning en de vrijwilligers geëvalueerd: 'Wat ging goed?' en 'Wat behoeft aandacht' zijn daarbij de centrale vragen.



Wetenschappelijk onderzoek

Om nog scherper zicht te krijgen op de meerwaarde van de watersportactiviteiten voor mensen met een beperking is onderzoek uitgevoerd door de Wetenschapswinkel van de Wageningen University & Research (rapport 'De meerwaarde van watersportactiviteiten voor mensen met een beperking', WUR, oktober 2017).

En de resultaten zijn om trots op te zijn. Deelname aan watersportactiviteiten en -vakanties is meer dan een onvergetelijke tijd op het water. Enkele conclusies:

- De meerwaarde blijkt uit positieve invloeden op onder meer zelfredzaamheid, zelfvertrouwen, stressbestendigheid en het accepteren en weer opnieuw leren kennen van het eigen lichaam.
- De meerwaarde van deelname aan watersportactiviteiten blijkt het grootst bij:
 - » Revalidanten aan het einde van het (klinische) revalidatietraject.
 - » Mensen die in de eigen omgeving onvoldoende uitgedaagd worden.
 - » Jongeren die bezig zijn hun mogelijkheden te verkennen.
- De bijdrage van de vrijwilligers is van essentieel belang voor de (positieve) ervaringen die de deelnemers ondervinden. Daarbij refereren zowel deelnemers als vrijwilligers aan de 'unieke SailWise-aanpak' zoals 'informele en relaxte sfeer', 'alles is mogelijk', 'geen betutteling', 'iedereen betrekken bij besluitvorming', 'iedereen betrekken bij taken die uitgevoerd moeten worden', 'niet bang zijn om grenzen te verleggen' en de gelijkwaardige positie van deelnemer en vrijwilliger ('het gevoel samen op avontuur te zijn').

RESULTATEN 2021

Impact voortdurende coronapandemie

Na een in vele opzichten teleurstellend 2020 waren we begin 2021 voorzichtig optimistisch dat met de op stoom komende vaccinaties er weer vanuit een tweetal locaties watersportvakanties georganiseerd konden gaan worden. De Lutgerdina kon vanwege de 1,5 meter maatregel, naar verwachting het gehele seizoen niet uitvaren gezien de beperkte verblijfsruimte aan boord.

De coronapandemie duurde echter langer dan iedereen had gehoopt, waardoor we in de maand april alle activiteiten moesten annuleren. Alleen de verhuur van de vakantieappartementen in It Sailhus kon doorgaan. Gelukkig was het in mei mogelijk om te starten met enkele jeugdvakanties op basis van het protocol "Samen op kamp", gebaseerd op kampbubbels en een strenge scheiding tussen vrijwilligers en groep.

Vanaf half juni was het mogelijk om met een stringent, door SailWise opgesteld, coronaprotocol ook voor volwassenen weer watersportvakanties te organiseren. In verband met de 1,5 meter maatregel is op het watersporteiland Robinson een grote tent aan het woonverblijf geplaatst. De in 2020 afgemeerde Lutgerdina is aan het eiland blijven liggen, zodat er in de meerpersoons slaapkamers niet meer dan twee personen hoefden te verblijven en de andere gasten een slaapplek in de Lutgerdina konden gebruiken.

Alle locaties zijn gedurende het gehele seizoen voorzien van voldoende preventie- en hygiënemiddelen en de medewerkers zijn hierover uitgebreid geïnstrueerd. In de loop van het vaarseizoen is het protocol steeds aan de nieuwe richtlijnen vanuit de Rijksoverheid aangepast.

Door deze coronamaatregelen en de inzet en flexibiliteit van zowel onze medewerkers, vrijwilligers als deelnemers wisten we tot het einde van het vaarseizoen veilige vakanties te organiseren en besmettingen met het coronavirus buiten de SailWise- deuren te houden. Dit tot groot plezier van iedereen die hierbij betrokken was!

Onze gasten

Gelukkig hebben we na een verlate start in mei uiteindelijk vanaf juni weer volop kunnen varen vanaf ons eiland Robinson Crusoe en met de Beatrix vanuit It Sailhus in Elahuizen. Na het geheel door corona beheerste jaar 2020, was het enthousiasme bij onze deelnemers groot om een watersportvakantie met SailWise te beleven. Van verschillende deelnemers klonk wel enige teleurstelling dat de Lutgerdina dit seizoen weer niet kon uitvaren, maar velen van hen boekten een vakantie op een van de andere locaties. Met de inzet van bijna 2.040 'vrijwilligers-mensdagen' werden in 2021 in totaal rond de 3.000 'watersportmensdagen' ingevuld (ter vergelijking 2020, met behulp van 484 vrijwilligersmensdagen zijn er 894 watersportmensdagen, en 2019 met behulp van 3.059 vrijwilligersmensdagen zijn er 5.860 watersportmensdagen).

Groepen

Onze accommodaties worden met een actief watersportprogramma en professionele begeleiding aangeboden aan groepen. Veel instellingen, mytylscholen en groepen uit het speciaal onderwijs, maar ook revalidatiecentra maken vanwege de meerwaarde voor hun cliënten gebruik van onze faciliteiten. Slechts enkele groepen hebben in 2021 hun vakantie vanwege de coronapandemie moeten annuleren. Dat gold met name voor buitenlandse groepen en groepen die in het voorjaar een vakantie hadden geboekt.



44 groepen
(2020: 7)
(2019: 61)



535 gasten
(2020: 112)
(2019: 813)



933 watersportmisdagen
(2020: 145)
(2019: 2.605)

Individuele deelnemers

Naast het aanbod voor groepen organiseert SailWise watersportweken waarvoor mensen met een handicap zich individueel kunnen inschrijven. Uitgangspunt hierbij is om zoveel mogelijk gelijkgestemden met elkaar actief en zo zelfstandig mogelijk te laten watersporten.



366 gasten
(2020: 22)
(2019: 622)



1.974 watersportmisdagen
(2020: 139)
(2019: 3.255)



5,4 dagen
gem. verblijfsduur
(2019: 5,5)



> 70% komt terug



Het terugkompercentage ligt hoog (ruim boven de 70%) en afgaand op de reacties is men tevreden tot zeer tevreden over het aangeboden programma. Dit bleek ook uit de enquête die onder deelnemers is gehouden. Het rapportcijfer dat SailWise kreeg van haar gasten in 2021 was wederom ongekend hoog: een 8,7.

It Sailhûs

It Sailhûs is niet alleen de uitvalsbasis en thuisbasis voor de catamaran Beatrix, maar biedt ook gezinnen en groepen de gelegenheid om in de beslotenheid van het gezin of groep te genieten van een actieve vakantie aan en op het water.

De bezetting van It Sailhûs – zowel de groepsaccommodatie als de appartementen – heeft de laatste 3 jaar een belangrijke groei laten zien. Door de aanpassingen en upgrade van de groepsaccommodatie, het Commandeurshuis, in de winter van 2021 was het mogelijk om in de twee zomermaanden met de gasten van de Beatrix in plaats van twee vakantieappartementen gebruik te maken van deze groepsaccommodatie. Daardoor konden we in de zomermaanden van 2021 alle vakantieappartementen verhuren en genoten nog meer gezinnen van een vakantie op en rond het water.

In het najaar hebben we zowel de vakantieappartementen als de groepsaccommodatie op een tweetal boekingsplatforms geplaatst, waardoor eind van het jaar de bezettingsgraad steeg en er ook voor 2022 al verschillende boekingen zijn binnen gekomen. Verder hebben we eind 2021 een eerste thema-arrangement aangeboden, waarbij er vanuit SailWise enkele gezellige activiteiten voor de gasten worden georganiseerd en het voor hen aantrekkelijk is om ook in de wintermaanden in It Sailhus te verblijven. De reacties van de gasten die verblijven in It Sailhûs zijn erg positief.

Vakantiewoningen



77 families
(2020: 58)



94 gasten
(2020: 65)



534 watersportmisdagen
(2020: 382)

Groepsaccommodatie



13 families/groepen



20 gasten



534 watersportmisdagen

Steeds meer gasten huren ook een aangepaste boot tijdens hun verblijf. Zo zijn de rolstoeltoegankelijke pontonboten een groot succes. Deze werden in 2021 60 dagen verhuurd. Ook was het mogelijk om op zaterdag of zondag de Beatrix met bemanning te huren voor een mooie zeiltocht over de Friese meren. Dit werd in 2021 3 keer gedaan. In het najaar van 2021 werd de vloot bij It Sailhus uitgebreid met de schenking van een prachtige rolstoeltoegankelijke motorboot. Haar naam is “Wilgen” en de boot is rolstoeltoegankelijk, gedeeltelijk overdekt en van alle gemakken voorzien.

Onze vrijwilligers

Na het jaar 2020, waarin er door het kleine aantal watersportactiviteiten maar weinig vrijwilligers voor SailWise actief waren geweest, was het enthousiasme bij veel vrijwilligers groot om in 2021 SailWise weer te ondersteunen. Een enthousiast team van vrijwilligers voorziet elke meerdaagse vakantieactiviteit daar waar nodig in de noodzakelijke begeleiding, ADL-hulp en zorg die onontbeerlijk is voor de doelgroep om deel te kunnen nemen. De vrijwilligers worden door uitgebreide informatie vooraf en verplichte introductiedagen goed voorbereid op hun taak. Zij zetten zich allemaal volledig en enthousiast in voor een onvergetelijke en waardevolle watersportactiviteit.

In 2021 waren er in totaal 212 unieke vrijwilligers gemiddeld bijna 10 dagen en nachten actief (2037 vrijwilligersmensdagen). Belangrijk is dat de vrijwilligers goed voorbereid aan hun taak beginnen. De introductiedagen voor nieuwe vrijwilligers moesten in april vanwege corona helaas geannuleerd worden. Gelukkig was het met behulp van het coronaprotocol en stringente maatregelen weer mogelijk om vanaf mei 3 aangepaste introductiedagen te organiseren. Ook de zeilopleiding voor vrijwilligers moesten we in april helaas afblazen. De vrijwillige maten van de Beatrix hebben we in kleine groepen op 6 dagen kunnen opleiden naast de praktische training voor aan boord, onder andere in BHV en EHBO.



De veiligheid en bejegening van onze gasten heeft voor ons de allerhoogste prioriteit. Dat geldt niet alleen op het water, maar ook voor de sociale veiligheid. Daar hechten wij grote waarde aan. Om die reden vragen wij van iedere vrijwilliger de zogenaamde Verklaring Omtrent Gedrag (VOG). Het opvragen van een VOG past bovendien in het beleid van de NOV; Nederlandse Organisatie Vrijwilligerswerk, waarvan SailWise lid is en sinds 2014 de kwaliteitsonderscheiding: "Vrijwillige Inzet: GOED GERE-GELD" in bezit heeft. In 2021 heeft SailWise zich voorbereid op een herkeuring voor dit kwaliteits-keurmerk en heeft in verband hiermee haar vrijwilligersbeleid op enkele punten herzien en geactua-liseerd. Alle benodigde stukken zijn eind 2021 ingediend bij de NOV en we verwachten dat begin 2022 het keurmerk opnieuw wordt toegekend.

De hoofdmoot van de vrijwilligersinzet ligt in het vaarseizoen bij het begeleiden van de watersportactiviteiten en –vakanties, inclusief de benodigde (medische) zorg en ADL-assistentie. Daarnaast is ook een groot aantal vrijwilligers actief voor het onderhoud van de accommodaties, promotie en werving. Sinds 2021 is ook een aantal vrijwilligers actief betrokken bij het werven van sponsors en donateurs om de watersportactiviteiten ook financieel toegankelijk te houden.

- **Onderhoud:** in de wintermaanden helpen vrijwilligers ook mee met het noodzakelijke onderhoud. In 2021 zijn wederom diverse klusweekenden/periodes georganiseerd. Vanwege de coronapandemie hebben we ook vaker individuele vrijwilligers gevraagd om met 1 of enkele personen een paar dagen buiten het vaarseizoen te komen klussen. Daarnaast is er in 2021 op het eiland Robinson Crusoe een technische commissie opgericht, waar vrijwilligers met verschillende technische kwaliteiten onderdeel van uitmaken. Zij zijn voor specifieke klussen inzetbaar, zowel in het kader van onderhoud als reparatie.
- **Promotie en werving:** naast de ‘traditionele’ vrijwilligers zijn ook onze deelnemers actief betrokken bij promotie- en wervingsactiviteiten: vanuit hun eigen ervaringen vertellen zij over de meerwaarde van watersport. Vanwege de coronapandemie werd het merendeel van de beurzen door de organisatoren afgeblazen.
- **Sponsorcommissie:** in 2021 is onder verantwoordelijkheid van de directeur van SailWise een sponsorcommissie van vrijwilligers opgericht. Doel van deze commissie is het werven van voldoende financiële middelen om de watersportactiviteiten ook financieel toegankelijk te houden. Daarvoor is een plan ontwikkeld, waarbij de commissie zich richt op de volgende specifieke doelgroepen: bedrijven in de maritieme wereld en leveranciers van SailWise, watersporters en serviceclubs.

Waardering voor en door vrijwilligers

Niet alleen voor de deelnemers hebben de watersportactiviteiten en –vakanties een meerwaarde. Ook voor veel vrijwilligers is het meer dan alleen een leuke vrijetijdsbesteding. Uitspraken als ‘Een mooie tijd beleven met elkaar, én elkaars grenzen verleggen; van de deelnemer maar ook van ons’ en ‘De prettige open sfeer en het van elkaar leren’ onderstrepen dit. Aan het eind van een watersportseizoen werd voor de vrijwilligers van zowel de Beatrix als van Robinson Crusoe een weekend georganiseerd, als dank voor de inzet van het afgelopen jaar.

8,4

Vanuit de hoek van de deelnemers is er veel waardering voor de inzet van vrijwilligers. De gelijkwaardigheid, de prettige sfeer tussen deelnemers en vrijwilligers en het denken in mogelijkheden worden vaak genoemd. En het rapportcijfer dat de vrijwilligers aan SailWise geven, is ook trots om op te zijn. Een gemiddelde van 8,4!



Onze financiële partners en donateurs

Mensen met een handicap hebben over het algemeen minder financiële middelen tot hun beschikking dan mensen zondereen handicap. Daarom is het des te belangrijker dat de activiteiten voor onze doelgroep ook financieel toegankelijk blijven. SailWise is een organisatie zonder winstoogmerk en wil toegankelijke watersport aanbieden, zowel in fysieke als in financiële zin. Alleen met financiële ondersteuning door derden is het voor SailWise mogelijk om de watersportactiviteiten en -vakanties tegen een (voor de doelgroep) behapbare eigen bijdrage aan te bieden en haar bedrijfsvoering gezond te houden. De deelnemers betalen een kleine 50% van de kostprijs. Deze meerkosten en (nieuwe) investeringen worden gefinancierd uit de bijdragen van fondsen, sponsors, donateurs, evenementen en giften. SailWise is haar belangrijke maatschappelijke partners, alsmede alle andere financiers en haar grote schare donateurs, zeer erkentelijk voor hun bijdrage.

Belangrijke maatschappelijke partners

Fonds Gehandicaptensport is de belangrijkste maatschappelijke partner van SailWise en ondersteunt de watersportactiviteiten - vanwege de meerwaarde van deze activiteiten voor de doelgroep - al jaren met een aanzienlijke donatie. En staat daarmee garant voor de continuïteit van de waardevolle activiteiten van SailWise.

De Nederlandse Stichting voor Gehandicapte Kind is ook al jaren intensief betrokken bij de activiteiten van SailWise vanuit de bewezen visie dat de watersportactiviteiten van SailWise een belangrijke bijdrage leveren aan de zelfstandigheid en integratie van jongeren met een handicap en ze samen kunnen watersporten met leeftijdsgenoten, - met en zonder handicap.

Met het Nationaal MS Fonds is sinds 2019 ook een partnership voor 3 jaar aangegaan met SailWise. In samenwerking met het MS Fonds heeft SailWise in 2021 speciaal voor deze doelgroep vier meerdaagse watersportactiviteiten georganiseerd.

De SailWise Club van 100

In 2019 heeft SailWise het initiatief genomen voor het opzetten van de Club van 100. Mensen die SailWise een warm hart toedragen kunnen lid worden met een jaarlijkse bijdrage van minimaal 500 euro. Met de Club van 100 bouwt SailWise aan een eigen netwerk van donateurs die op een structurele manier, financieel willen bijdragen om de activiteiten te kunnen realiseren.

In 2021 was het weer mogelijk om een relatiedag voor dit netwerk te organiseren op het watersporteiland Robinson Crusoe. De deelnemers kregen een afwisselend programma voorgeschoteld met presentaties van de nieuwe directeur van SailWise over de meerwaarde van watersport voor mensen met een beperking en van Thierry Schmitter, lid van het comité van aanbeveling en 2-voudig paralympisch medaille winnaar zeilen over zijn ontwikkeling in de sport en daarbuiten na het lawine-ongeluk, waarbij hij een dwarslaesie opliep. En natuurlijk werd er met de aangepaste zeilboten gevaren door mensen met en zonder beperking. Mede door deze dag groeide de Club van 20 leden in het begin van het jaar naar ruim 30 leden aan het eind van 2021.

Vrienden van SailWise

In 2020 heeft SailWise de Vrienden van SailWise opgezet. Vrienden ondersteunen SailWise gedurende minimaal 5 jaar met jaarlijks 25 tot 100 euro. Verschillende nieuwe deelnemers, vrijwilligers en

familie van hebben zich het afgelopen jaar bij de Vrienden aangesloten. In 2021 is het aantal Vrienden gegroeid naar 135 (in 2020 110 Vrienden) en steunen zij SailWise jaarlijks met in totaliteit 6250 euro (in 2020 € 5500).

VriendenLoterij

Dankzij een intensieve werving in 2019 heeft SailWise veel mensen over de streep getrokken om SailWise als goed doel aan te merken voor de hun deelname aan de VriendenLoterij. In 2020 heeft SailWise daarmee 50.000 euro grens aan opbrengst uit de doelbestemde loten weten te overschrijden.

Jachthavens

In 2021 zijn we gestart met het benaderen van een aantal jachthavens om partner te worden van SailWise. De havens steunen SailWise met een financiële bijdrage en informeren hun klanten over SailWise. Hiermee hopen we nieuwe donateurs en vrijwilligers onder deze watersporters te werven. Watersporters weten immers als geen ander wat watersporten voor een mens kan betekenen.

Evenementen

Helaas konden ook in 2021 een aantal geplande evenementen, waarmee we financiële middelen verwerven voor SailWise, vanwege corona niet doorgaan. Zo werd de Waterlandcup, die jaarlijks door Waterland Yacht Charter wordt georganiseerd voor het tweede jaar geannuleerd.

Gelukkig konden er in 2021 toch op kleine schaal een aantal evenementen plaatsvinden, waarbij SailWise als goed doel werd geadopteerd. Zo zeilden in januari vier enthousiastelingen, waaronder onze latere schipper Rinke Bergsma in een polyvalk zonder motor de Elfstedentocht en dat heeft behalve publiciteit bijna 7.000 euro opgeleverd.

Zeilen met... een verstandelijke beperking

Jacco Kroon (47) heeft een verstandelijke en visuele beperking. Hij woont zelfstandig en werkt bij een sociale werkplaats van een groot bedrijf. Ieder jaar gaat hij met SailWise op vakantie. Het liefst met de Lutgerdina en als het even kan wel twee keer per jaar.

“De Beurtveer vind ik het leukst om te doen. Het is een zware zeilwedstrijd, maar ik weet nu hoe het werkt. In het begin werden we meestal laatste of één-na-laatste, maar de laatste jaren hadden we een lekker enthousiaste groep en eindigden we vaak een stuk hoger. Dat vind ik wel mooi.”

“De vakanties op de Lutgerdina zijn gewoon top. Ik vind het leuk dat het een oud schip is en dat het aangepast is. Je kan je beperking er echt even wegzetten.”



Toen bleek dat we door de aanhoudende coronacrisis nog niet konden starten met de normale activiteiten is dit voorjaar op corona-proof wijze een zeilestafette in Loosdrecht georganiseerd met de hulp van veel deelnemers en vrijwilligers. Een geslaagd evenement dat ruim 11 duizend euro heeft opgeleverd voor de renovatie van de accommodatie.

Eind augustus vond de Pampus Easyweek bij de KWVL plaats. In dit kader werd een veiling georganiseerd met SailWise als goed doel. De opbrengst van deze veiling bedroeg ruim 9000 euro. Tot slot waren er ook in 2021 weer verschillende mensen en bedrijven die voor hun verjaardag of jubileum SailWise adopteerden als goed doel. Ook deze festiviteiten leverden mooie donaties op.

Bedrijven

In het kader van het financieringsplan 2022 is in het najaar van 2021 gestart met het benaderen van bedrijven in de maritieme sector. Een drietal bedrijven gaf gehoor aan onze oproep en doneerde aan SailWise.



SailWise bedankt bij deze graag nogmaals alle organisaties, stichtingen, fondsen, bedrijven en mensen die haar in 2021 hebben ondersteund en mede mogelijk gemaakt dat mensen met een handicap kunnen genieten van een uitdagende watersportactiviteit:

Fonds Gehandicaptensport • Nationaal MS-Fonds • Het Gehandicapte Kind • Stichting Sionshulp • Stichting Beatrixoord Noord Nederland • Stichting de Lichtboei • Landelijke vereniging van Crematoria • fam. Steyerberg • Phelps Stichting voor Spastici • Stichting Kostverloren • Pampus Easyweek 2021 • Grovestins-Stichting • Johan Cruiff Foundation • dhr. J. Scholten • Stichting van de Rotterdamse Bond voor Lichamelijke opvoeding • Stichting Kinderfonds van Dusseldorp • Stichting Aelwijn Florisz • fam. de Ru-Heijst • fam. Zetsema • Auxilium & Caritas Foundation • Stichting kaNS Centraal • Coovels Smit Stichting • Stichting Weeshuis der Doopsgezinden • Stichting Mr. A. Fentener van Vlissingen Fonds • Foppe Fonds • Van Cappellen Stichting • Stichting Groene Kruis Heerlen • Stichting Gereformeerd Frans van Uden Huis • Stichting van Ommeren-deVoogt • Steunenbergh Holding BV • B.V. Intersell Aannemingsmaatschappij • Stichting Femme van der Schaaf • Meinersma Sybenga Stichting • Stichting Ritske Boelema Gasthuis • Stichting Algemeen Welzijnsfonds • dhr. G.J. Gelderblom • Stichting Old Grand-Dad Club • ASBN • Stichting Leeuwen Lignac • Rotary Club Bloemendaal Caprera • Commissee van Spijsuitdeling • Stichting Mundo Crastino Meliori • Top Installatiegroep • Stichting Hulp Na Onderzoek • Snickers de Bruijn Stichting • Marck Water & Electrotechniek B.V. • Pasmaanstichting • Reedersplein • Emmaplein Foundation • Gwynt B.V. • Kooyman N.V. • Hydrex N.V. • Watersportvereniging Goin-garij • Stichting Antonius • R.H.B. Kersten • Sparkles • dhr. E. van Vuuren • Univé Oost • G.Ph. Verhagen – Stichting • dhr. J. Smulders • Hotelschool The Hague Charity Project • fam. De Ronde-Brons • Stichting Wit Gele Kruisfonds Hoogland • Mevr. T. Niks • dhr. H. Oostendorp • Rotary Club Heerhugowaard-Langedijk • Stichting Odd Fellows • brugklasleerlingen van het Roland Holst-college Hilversum en vele andere spontane giftgevers, alle vrienden van SailWise en natuurlijk al onze trouwe partners van de Club van Honderd.

SailWise bedankt bij deze graag ook graag alle organisaties, stichtingen, en fondsen die haar ondersteunen met een toezegging tot een bijdrage voor de aankomende herontwikkeling van Robinson Crusoe:

Provincie Noord Holland • Fonds 1999 • stichting SFO • Stichting Dioraphte • Stichting de Lichtboei • Waternet • Stichting Kinderfonds van Dusseldorp • Handicap.NL • Lionsclub Maarsen • VriendenLoterij • Fonds Gehandicaptensport • Cornelia stichting • Pasmaanstichting • Phelps stichting voor spastici • Stichting 't Trekpaert • Stichting Goede doelen NH 1816 • Stichting Wiegier Jansleen • Landelijke Vereniging van Crematoria • Doopsgezinde Dowilwo • Stichting Verm. Hoogeland Zorg • NCPH • Stichting Mundo Crastino Meliori Stichting Mundo Crastino Meliori • Stichting Wiegier Jansleen • Stichting Blinden-Penning • Stichting Tiny en Anny van Doorne Fonds • Landelijke Stichting en Slechtzienden • Stichting Blindenbelangen • Le Clercq Stichting • Gelderse Blinden Stichting • Stichting Pape-Fonds • Stichting Blindenhulp • Stichting Mevrouw K. Hooykaas-la Lau Fonds • Mundo Crastino Meliori • Rotterdamse Stichting Blindenbelangen • Stichting Latteringe – Familie - Fonds • Gravin van Bylandt Stichting • mevr. B.C. Maas-Kolthof • Stichting Sint Nicolaas Gasthuis • Stichting Familie de Maar • Protestantse Diaconie Groningen • Protestantse Stichting Het Groene Weeshuis • Stichting van Ommeren-deVoogt • Stichting Goede Doelen W en H • Van Baaren Stichting • RDO Balije van Utrecht • Stichting Gereformeerd Frans van Uden Huis • De Winter-Heijnsius Stichting • Stichting Welzijn Seniorer • Stichting Femme van der Schaaf • Stichting Henriëtte Zoete

Onze accommodaties

SailWise beschikt over meerdere volledig aangepaste accommodaties verspreid over het land. Elk met zijn eigen mogelijkheden om mensen met een beperking te laten genieten van de watersport.



Tweemastklipper Lutgerdina

Op de tweemastklipper Lutgerdina, met als thuishaven Enkhuizen, kunnen dertien gasten en zeven vrijwilligers het ultieme avontuur op het IJsselmeer, de Waddenzee en de Friese meren beleven. De extra brede gangboorden, de lieren op rolstoelhoogte, het hydraulische stuursysteem en de lift om benedendecks te komen, staan garant voor een optimale beleving van het authentieke zeilen voor iedereen. In 2021 heeft de Lutgerdina vanwege de 1,5 meter coronamaatregel niet kunnen uitvaren en heeft zij afgemeerd gelegen aan het eiland Robinson Crusoe en dienst gedaan als extra slaapgelegenheid.



Watersporteiland Robinson Crusoe

Het watersportcentrum op het eiland Robinson Crusoe op de Loosdrechtse Plassen bruist van de activiteiten! Gasten kunnen er (catamaran)zeilen, surfen, roeien, kanoën, suppen en zelfs waterskiën. Diverse aanpassingen en aangepaste boten maken het mogelijk dat iedereen hier op zijn niveau actief kan watersporten. Robinson Crusoe biedt ruimte aan twintig watersporters en tien vrijwilligers.



It Sailhûs

Deze splinternieuwe accommodatie biedt, dankzij haar optimale toegankelijkheid en haar aangepaste zorgappartementen, gezinnen de gelegenheid om in de beslotenheid te genieten van een actieve vakantie aan en op het water. Dankzij de aangepaste en rolstoel-toegankelijke catamaran Beatrix, twee pontonboten en klein vaar-materiaal kunnen alle gasten, ongeacht hun beperking, op een leuke en veilige manier actief het water op.



Catamaran Beatrix

It Sailhûs is de thuishaven van de catamaran Beatrix, een geschenk van onze vorige vorstin en ook door haar gedoopt in 2005. Alle zeilen kunnen vanuit de rolstoel worden bediend. Sturen is mogelijk vanaf de lift met een stuurwiel of met een joystick. De Beatrix biedt plaats aan acht gasten en vier vrijwilligers. Sinds juli 2010 heeft de Beatrix Elahuizen als thuishaven van waaruit de mooiste tochten over met name de Friese wateren (en soms ook IJsselmeer en Waddenzee) worden gemaakt.

Herontwikkeling Robinson Crusoe

Het voornemen was om in de winter van 2021/2022 de herontwikkeling van Robinson Crusoe te realiseren: het verbouwen, moderniseren en verduurzamen van deze accommodatie, zodat onze gasten de komende decennia kunnen blijven genieten van deze parel in de Loosdrechtse Plassen. Maar ook voor dit project is de impact van de coronapandemie groot. Niet alleen in praktische zin, want het bleek lastig om geschikte aannemers te vinden in deze overspannen bouwmarkt en bovendien liepen de kosten en levertijden van bouwmaterialen op. Maar ook in financiële zin. De laatste fase van de fondsenwerving liep door de coronacrisis flinke vertraging op. En aangezien de reguliere activiteiten van SailWise nu en in de toekomst door een dergelijk project nooit in gevaar mogen komen en het gezien de onzekere tijden niet verantwoord is risico's te nemen, is in juni besloten om het project één winter uit te stellen. Vervolgens is wel hard doorgewerkt aan de voorbereiding van de renovatie. Inmiddels zijn de gesprekken met enkele aannemers in een vergevorderd stadium, zijn praktische oplossingen bedacht voor het transport van personeel en materialen naar en van het eiland en is voor de financiering van het project al een groot bedrag door fondsen, sponsoren en donateurs bij elkaar gebracht.

De investeringen in 2020

In 2021 hebben wij dankzij de bijdragen van verscheidene fondsen en doelgiften van particulieren en organisaties wederom diverse investeringen in onze accommodaties kunnen doen en daarmee de kwaliteit en veiligheid van watersport voor mensen met een handicap op peil kunnen houden:

- Beschermingsmaterialen als mondkapjes, desinfectiemiddelen, handschoenen en zelftesten
- Een pontonboot en de reparatie van de vloer van de andere twee pontonboten
- Een extra tillift voor op de steiger bij Robinson Crusoe voor de transfer van rolstoel naar boot
- Een actieve tillift voor in It Sailhus en de zeilcatamaran Beatrix
- Een buitenboordmotor voor de schepen op Robinson Crusoe
- Een gedeeltelijk overdekte, rolstoeltoegankelijke motorboot voor verhuur bij It Sailhus
- AED's voor onze accommodaties

Nieuwe vriendschappen ontstaan bij SailWise

Onze zeilvakanties zijn dé plek om mensen te ontmoeten en vrienden te maken. Toen Maaïke Hagemans (28) op vakantie ging op Robinson Crusoe ontmoette ze vrijwilligster Sanne Beumer (23). Er was meteen een klik en de vakantie leidde tot een bijzondere nieuwe vriendschap.

Maaïke: *“Iedereen paste bij elkaar. We deden de gekste en moeilijkste dingen samen, alles was mogelijk. Lukte het rechtsom niet, dan vonden we wel een weg linksom. Zo heb ik in die week zelfs in de trapeze van een catamaran gestaan. Het was echt een legendarische vakantie.”*

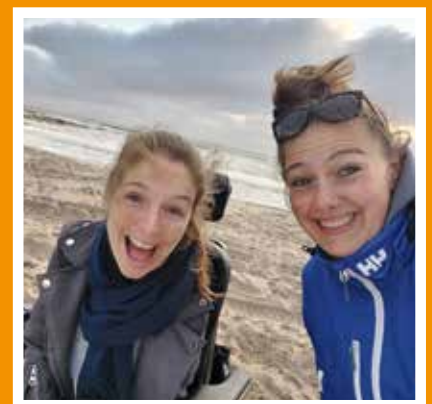

Onze meerjarenvisie

Meerjarenplan 2021-2023

Waar de vorige meerjarenplannen konden voortbouwen op de resultaten van de vorige periode, is het meerjarenplan 2021-2023 meer een herstructureringsplan om de incidentele en structurele gevolgen van de coronacrisis het hoofd te bieden en de basis te leggen voor de continuïteit van de activiteiten de komende jaren. In 2020 heeft SailWise ondanks een tijdige reorganisatie, de financiële steun van de overheid en vele trouwe sympathisanten het grootste verlies uit haar geschiedenis geleden, waardoor de in het afgelopen decennium zorgvuldig opgebouwde continuïteitsreserve helaas volledig is verdampt. Naast het, binnen de beperkingen van het 'nieuwe normaal' weer opbouwen en in de markt zetten van de SailWise activiteiten, streven wij vanuit oogpunt van onze ideële doelstelling en continuïteit deze planperiode expliciet naar een verbreding en stabilisering van de financieringsmix voor de meerkosten.

Speerpunten voor de komende planperiode

- **Activiteiten en gasten**
Doelstelling is om uiterlijk aan het einde van de planperiode qua aantallen activiteiten en gasten weer minimaal terug te zijn op het niveau van voor de coronacrisis
- **Financiering meerkosten**
Het verbreden en stabiliseren van de financieringsmix voor de meerkosten blijft het grootste aandachtspunt voor de komende planperiode. Belangrijke verder te ontwikkelen doelgroepen hierin zijn het bedrijfsleven, watersporters en serviceclubs.
- **Organisatie en vrijwillige inzet**
Na de reorganisatie is een nieuw ontwerp gemaakt voor de organisatie. Door meer flexibiliteit en uitwisselbaarheid van het personeel wordt de kwetsbaarheid minder. Bij het weer opschalen van de activiteiten is het van belang de organisatie, ten aanzien van personeel en taken en verantwoordelijkheden hier op een toekomstbestendige manier op in te richten.
Met een doorontwikkeling van het vrijwilligersbeleid en de opzet van een SailWise Academy voor vrijwilligers wordt de basis gelegd voor een bredere inzet van vrijwilligers, zowel op de accommodaties als in de kantoororganisatie. Tevens zal komende planperiode een intensievere samenwerking met andere organisaties onderzocht worden.
- **Naamsbekendheid**
Bredere bekendheid onder relevante doelgroepen, zoals bedrijven, watersporters en mensen met een beperking zal een belangrijke basis bieden voor de werving van gasten, financiers en vrijwilligers.

Continue aandachtspunten

Naast bovenstaande speerpunten vergen de onderstaande punten continue aandacht:

- Stakeholdersmanagement (bestaande en potentiële klantgroepen)
- Verduurzaming: verkleinen van de ecologische footprint van SailWise (o.a. verduurzamen Robinson Crusoe)
- State-of-the-art watersportactiviteiten en -accommodaties (o.a. upgrade van de groepsaccommodatie in Elahuizen en voorbereidingen van de renovatie van Robinson Crusoe)

Onze kwaliteits- en veilig klimaat-keurmerken

Kwaliteit en keurmerken

SailWise streeft naar een hoge kwaliteit en een hoge klanttevredenheid. Om dit te bewerkstelligen beschikt SailWise over een aantal keurmerken en is aangesloten bij diverse organisaties.



- NBAV

SailWise is lid van de Nederlandse Branchevereniging Aangepaste Vakanties en beschikt over het NBAV keurmerk, waarin de kwaliteit van de geboden vakanties zowel op vlak van toegankelijkheid, transparantie als begeleiding 3-jaarlijks getoetst wordt (laatstelijk op 10 november 2020).



- NOV

SailWise is lid van de Nederlandse Organisatie Vrijwilligerswerk en beschikt over het keurmerk 'Vrijwillige inzet, goed geregeld', waarin het vrijwilligersbeleid en de omgang met vrijwilligers getoetst wordt. In 2021 heeft de voorbereiding voor de 3-jaarlijkse toetsing plaatsgevonden en het hernieuwde keurmerk wordt begin 2022 verwacht.



- Steunpunt Kindervakanties

SailWise is lid van het Steunpunt Kindervakanties. Door samenwerking met collega-organisaties wordt gestreefd naar optimalisatie van kwaliteit, veiligheid en bereikbaarheid van kindervakanties, waarbij de positieve vakantie-ervaring van het kind centraal staat.



- ANBI

SailWise is sinds 2008 erkend door de belastingdienst als Algemeen Nut Beogende Instelling



- CBF erkenning

SailWise heeft in de winter 2018/2019 met goed gevolg de toelatingsprocedure van de erkenningsregeling voor goede doelen van het CBF doorlopen en heeft sinds februari 2019 het predicaat "Erkend Goed Doel". Deze erkenning wordt jaarlijks getoetst.



- SGR en SGRZ aangesloten

Sinds het voorjaar 2019 is SailWise, conform de gewijzigde Europese regeling, ook aangesloten bij de Stichting Garantiefonds Reisgelden, zowel ten behoeve van de particuliere consument (SGR, aansluitnummer 3.770) als voor de "zakelijke markt", de groepsboekingen (SGRZ, aansluitnummer 17.277). De SGR toetst jaarlijks de financiële continuïteit van de organisatie en staat garant richting consument in geval van onverhoopt financieel onvermogen.

Veilig klimaat

Veiligheid staat bij SailWise hoog in het vaandel en zo ook de sociale veiligheid. SailWise heeft een gedragsreglement om ongewenst gedrag te voorkomen, waar iedere aanwezige op een SailWise activiteit bij inschrijving of aangaan van een contract voor tekent. Daarnaast verlangt SailWise van al haar medewerkers en vrijwilligers een Verklaring Omtrent Gedrag (VOG). Aan SailWise zijn twee vertrouwenspersonen verbonden (dhr. Peter Clark en mevr. Marlout Corba) tot wie iedereen zich kan wenden. Uit hun jaarverslag blijkt, dat de vertrouwenspersonen in 2021 geen meldingen hebben ontvangen. Het volledige integriteitsbeleid heeft SailWise vastgelegd in haar notitie "SailWise, het roer recht".

Klachtenregeling

SailWise streeft er naar iedereen een zo plezierig mogelijke activiteit te bezorgen in een veilige omgeving. Ondanks dit streven kan het natuurlijk altijd zijn dat mensen ontevreden zijn. SailWise heeft derhalve een klachtenregeling waar mensen gebruik van kunnen maken. In 2021 zijn er geen klachten ontvangen.



ONZE ORGANISATIE

SailWise is de handelsnaam van Stichting Watersport Gehandicapten Nederland en opereert vanaf 1 januari 2013 zelfstandig vanuit haar kantoor in Enkhuizen. Stichting Watersport Gehandicapten Nederland (SailWise) is opgericht op 19 december 1974 en staat ingeschreven in het Stichtingen register van de KvK voor Utrecht en omstreken onder nummer 41197804. SailWise is erkend als Algemeen Nut Beogende instelling (ANBI) sinds 1 januari 2008. SailWise is sinds februari 2019 CBF Erkend Goed Doel, RISN nummer: 8042 17 488.

De stichting heeft ten doel het bevorderen van het maatschappelijk welzijn, de fysieke en mentale onafhankelijkheid en de integratie van mensen met een handicap middels (het aanbieden van) faciliteiten op het gebied van de watersport; en het bevorderen van deelname van mensen met een handicap aan watersportactiviteiten; alles in de ruimste zin van het woord. De stichting heeft geen winstoogmerk.

Comité van Aanbeveling

Een aantal prominente Nederlanders ondersteunen het belang van watersport voor mensen met een beperking in het algemeen en het belang van de activiteiten van SailWise voor de doelgroep in het bijzonder. Zij maken om die reden deel uit van het Comité van Aanbeveling van SailWise:

- Dorian van Rijsselberghe (meervoudig Olympisch kampioen en wereldkampioen RS:X windsurfen)
- Thierry Schmitter (zeiler, winnaar van 2 bronzen medailles Paralympische spelen)
- Lobke Berkhout (vijfvoudig wereldkampioene zeilen, zilver en brons Olympische Spelen)
- Karla Peijs (voormalig minister en voormalig Commissaris van de Koningin)
- Job Cohen (voormalig burgemeester en voormalig staatssecretaris)
- Funda Mújde (cabaretière, actrice, columniste en presentatrice)
- Henny Jacobse (erevoorzitter Gehandicaptensport Nederland)
- Frits Wester (journalist/politiek commentator)
- Pieter Klapwijk (oud-notaris)

In 2021 heeft de directeur van SailWise met verschillende leden kennis gemaakt en zij hebben hun medewerking toegezegd om op verschillende manieren het belang van SailWise actief uit te dragen.



Toezicht en bestuur

SailWise is georganiseerd middels een Raad van Toezicht-model met een statutaire directie.

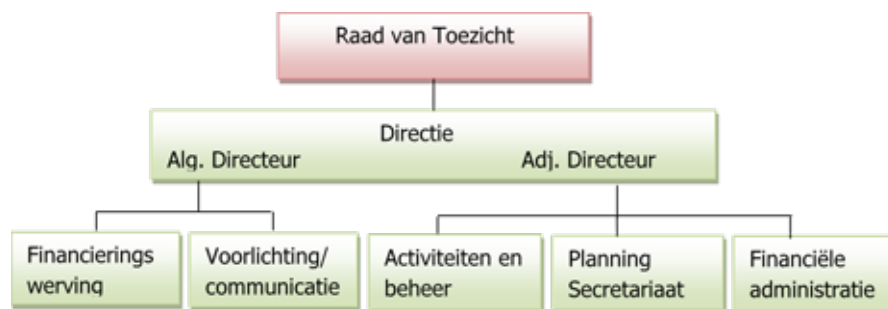

De stichting onderschrijft de Code Goed Bestuur van de Samenwerkende Brancheorganisaties Filantropie en laat dit met de aansluiting in 2019 bij de Erkenningregeling Goede Doelen ook jaarlijks door het CBF toetsen.

Raad van Toezicht

De Raad van Toezicht bestaat uit 5 leden en vergadert 5 maal per jaar. De RvT evalueert het functioneren van de directie minimaal 1 maal per jaar en houdt 1 maal per jaar een zelfevaluatie. De zittingstermijn is 4 jaar met de mogelijkheid tot herbenoeming. Het lidmaatschap van de Raad van Toezicht betreft een onbezoldigde functie. De leden van de Raad van Toezicht hebben het recht om reiskosten of andere gemaakte onkosten op basis van de werkelijk gemaakte kosten te declareren. In 2021 is hier net als in voorgaande jaren geen gebruik van gemaakt.

De samenstelling van de Raad van Toezicht SailWise per 31 december 2021 was als volgt:

Dhr. Rob Klifman	voorzitter
Dhr. IJsbrand Dijkstra	lid
Dhr. Mat Botman	lid
Dhr. Frank Oostdam	lid (vanaf 29-04-2021)
Mevr. Marleen Sanderse	lid (vanaf 23-11-2021)

Overige functies van de leden van de Raad van Toezicht, per 31-12-2021

Dhr. Rob Klifman

- Algemeen Directeur Bouwmaat Nederland BV
- Lid Raad van Commissarissen Dynamo Retail Group B.V.
- Voorzitter Raad van Toezicht Stichting 't Packhuys Zorgbeheer

Dhr. IJsbrand Dijkstra

- Financieel adviseur/Eigenaar Ywambu BV
- Penningmeester Bestuur Stichting Neys-van Hoogstratenfonds
- Penningmeester Bestuur Vereniging Wadvaarders
- Penningmeester Stichting Stamboek Ronde en Platbodempjachten
- Penningmeester IJsclub "Nooit Gedacht"
- Lid Raad van Toezicht Stichting 't Packhuys Zorgbeheer

Dhr. Mat Botman

- Lid Raad van Toezicht Youké sterke jeugd
- Lid Raad van Commissarissen (voorzitter) Heuvelrug Wonen
- DGA Botman Advies B.V.
- Docent NVTZ-academie (Ned. Ver. voor Toezichthouders in de Zorg)
- Docent (Postgraduate controllersopleiding) Vrije Universiteit Amsterdam
- Lid Raad van Toezicht Stichting 't Packhuys Zorgbeheer

Dhr. Frank Oostdam

- Voorzitter/Directeur ANVR
- Lid Raad van Toezicht Stichting Garantiefonds Reisgelegenheid (SGR)
- Lid Raad van Toezicht Calamiteitenfonds
- Lid Raad van Toezicht Stichting 't Packhuys Zorgbeheer

Mevr. Marleen Sanderse

- Burgemeester Hattem
- Lid Raad van Toezicht Stichting 't Packhuys Zorgbeheer

Directie

De directie is verantwoordelijk voor het dagelijkse bestuur van de stichting. SailWise kent een collegiale directie met 2 leden, waarvan 1 de voorzittersrol heeft. De directie rapporteert regelmatig en minimaal 4x per jaar aan de Raad van Toezicht en legt daarmee verantwoording af over het gevoerde beleid en bereikte resultaten. De samenstelling van de directie in 2021 was als volgt:

- Dhr. Ron Koopmeiners (interim directeur tot 01-07-2021, 80% dienstverband)
- Mevr. Renske Rietbergen (algemeen directeur vanaf 01-07-2021, 84% dienstverband)
- Dhr. Michiel Meijers (adjunct-directeur vanaf 01-01-2013, 100% dienstverband)

De directie is in loondienst en wordt conform de in het SailWise-personeelshandboek neergelegde rechtspositieregeling en inschaling uitbetaald in schaal X en XII. In de jaarrekening is de specificatie van de salariering van de individuele directieleden opgenomen.

Nevenfuncties van de directie, per 31-12-2021:

Mevr. Renske Rietbergen	Directeur/bestuurder Stichting 't Packhuys Zorgbeheer
Dhr. Michiel Meijers	Penningmeester NBAV (Ned. Branchekeurmerk Aangepaste Vakanties) Directeur/bestuurder Stichting 't Packhuys Zorgbeheer

Personeel

In 2021 waren gemiddeld 12 personen in loondienst van de stichting. SailWise heeft een eigen rechtspositieregeling, die tezamen met de overige arbeidsvoorwaarden zijn vastgelegd in het SailWise personeelshandboek. Naast het personeel in loondienst maakt SailWise soms gebruik van freelancers en oproepkrachten voor vervanging in geval van uitval op één van de accommodaties. SailWise voorziet normaliter ook in een aantal werkervaringsplaatsen, zowel op de accommodaties (met name stages vanuit de verzorgende beroepen) als in de werkplaats (stages bedrijfsschool, beschutte werkplekken).

Vrijwilligers

Afgelopen jaar waren er weer ruim 200 vrijwilligers met elkaar meer dan 2000 watersportdagen actief voor SailWise. Zonder de inzet van deze enthousiaste betrokken en deskundige mensen zou SailWise haar activiteiten niet kunnen aanbieden. Vrijwilligers krijgen geen vergoeding voor hun inzet, maar worden wel in de gelegenheid gesteld hun noodzakelijke reiskosten te declareren. SailWise heeft haar vrijwilligersbeleid vastgelegd in de notitie “Vrijwilligers, ons grootste kapitaal”.

Verbonden partijen

SailWise heeft vanuit risico-oogpunt voor de realisatie van het project It Sailhûs in 2009 een separate stichting opgericht, Stichting 't Packhuys Zorgbeheer. In deze stichting is het eigendom, de ontwikkeling en het beheer van de locatie in Elahuizen (It Sailhûs) ondergebracht en functioneert na de realisatie van het project als steunstichting voor SailWise. De stichtingen kennen eenheid van bestuur en toezicht.

Interne Beheersing

Voor een uitvoerende goede doelenorganisatie als SailWise vormt reputatieschade volgend uit een incident misschien wel het belangrijkste risico. Binnen de organisatie wordt daarom veel nadruk gelegd op preventie en heldere protocollen en procedures om processen onder alle omstandigheden beheersbaar te houden en risico's te minimaliseren. Dit geldt zowel voor de uitvoering op de accommodaties (continue training personeel en vrijwilligers, vastgelegde en uitgewerkte noodrollen en regelmatig oefenen daarvan) als op kantoor (met name functiescheiding, checks en balances, heldere procedures, zoals vastgelegd in het AO/IB). Waar nodig zijn praktische risico's afdoende verzekerd (brand en calamiteiten, aansprakelijkheid, ongevallen, verzuim, vervoer).

Privacy

In mei 2018 is de nieuwe Europese richtlijn betreffende de privacy van kracht geworden. In Nederland is die vertaald in regelgeving in de 'Algemene Verordening Gegevensbescherming'. SailWise verwerkt ook persoonsgegevens en zodra mensen deelnemen aan onze activiteiten worden de basisgegevens uitgebreid met zogenaamde bijzondere persoonsgegevens. SailWise voldoet als vanzelfsprekend aan de regels van de AVG en aangezien zij ook met zogenaamde bijzondere persoonsgegevens werkt, heeft SailWise ook bijzondere aandacht besteed aan haar privacy beleid. SailWise heeft alle bij haar organisatie passende maatregelen genomen en de beveiliging van de aan haar toevertrouwde gegevens zo ingericht, dat alle persoonsgegevens goed beschermd zijn.

In de openbaar gepubliceerde privacyverklaring zijn naast alle rechten en plichten ook de procedures rondom recht-uitoefening door betrokkenen zoals bedoeld in de AVG duidelijk omschreven.



ONZE FINANCIËN

Op 19 april 2022 heeft de RvT de jaarrekening vastgesteld, waarna op 20 april 2022 de accountant Van Ree Accountants de goedkeurende verklaring heeft afgegeven. Vanuit oogpunt van transparantie presenteert SailWise een geconsolideerde jaarrekening, waarin alle entiteiten zijn opgenomen. Het betreft de volgende entiteiten:

- Stichting Watersport Gehandicapten Nederland (SailWise)
- Stichting 't Packhuys Zorgbeheer (waarin het eigendom en het beheer van it Sailhûs is ondergebracht).

Beide stichtingen kennen eenheid van bestuur en toezicht. De jaarrekening is opgesteld conform de richtlijnen van RJ 650. De volledige jaarrekening en accountantsverklaring is te downloaden vanaf sailwise.nl of op te vragen via het kantoor van SailWise (info@sailwise.nl).

Korte toelichting op de geconsolideerde jaarrekening 2020

Met name door nagekomen coronasubsidies en tov de begroting succesvolle werving wordt boekjaar 2021 met een positief resultaat (na aftrek van de toevoegingen en onttrekkingen aan de overige bestemmingsreserves en -fondsen) afgesloten en wordt dit weer ten gunste van de continuïteitsreserve gebracht. Hiermee wordt weliswaar het verlies van 2020 nog niet helemaal goed gemaakt, maar is de continuïteitsreserve aan het einde boekjaar in elk geval weer positief.

De volledige jaarrekening is separaat op te vragen of te downloaden via <https://sailwise.nl/nl/over-sailwise/organisatie/jaarverslagen>.



Balans 2021

(geconsolideerd, na resultaatbestemming)

		BALANS			
		(Geconsolideerd, na resultaatbestemming)			
Activa		31 december 2021		31 december 2020	
		c	€	c	€
IMMATERIELE VASTE ACTIVA	1				
Website			0		0
MATERIELE VASTE ACTIVA	2				
Schepen		181.934		72.004	
Gebouwen		1.834.233		2.082.389	
Automatisering		0		0	
Overige bedrijfsmiddelen en inventaris		<u>19.090</u>		<u>7.854</u>	
			2.035.257		2.142.227
VORDERINGEN					
Debiteuren	3	276.905		106.248	
Te ontvangen bedragen	4	741.401		708.491	
Vooruitbetaalde bedragen	5	40.924		21.058	
Vooruitbetaalde pensioenpremies	6	0		5.212	
Waarborgsommen		800		600	
Omzetbelasting boekjaar		<u>7.190</u>		<u>2.228</u>	
			1.067.221		843.831
LIQUIDE MIDDELEN	7		<u>805.340</u>		<u>489.350</u>
Totaal			<u><u>3.907.818</u></u>		<u><u>3.455.408</u></u>
Passiva					
EIGEN VERMOGEN					
Continuïteitsreserve	8	43.254		-58.604	
Overige bestemmingsreserves	9	2.034.310		2.153.008	
Bestemmingsfondsen	10	<u>859.518</u>		<u>772.049</u>	
			2.937.081		2.866.453
VOORZIENINGEN					
Voorziening personeel (jubilea)	11		3.684		2.895
LANGLOPENDE SCHULDEN					
Lening	12		80.000		0
KORTLOPENDE SCHULDEN					
Crediteuren		174.323		43.388	
Nag te betalen pensioenpremies en loonheffing	13	9.934		8.884	
Omzetbelasting		14.362		0	
Reservering vakantiegelden		18.541		18.857	
Overige schulden en overlopende passiva	14	<u>689.893</u>		<u>516.932</u>	
			907.053		586.061
Totaal			<u><u>3.907.818</u></u>		<u><u>3.455.408</u></u>

Staat van baten en lasten 2021
(geconsolideerd)

STAAT VAN BATEN EN LASTEN

(Geconsolideerd, met resultaatbestemming)

	Resultaat 2021	Begroting 2021	Resultaat 2020		
	€	€	€		
BATEN					
Bijdragen Particulieren	123.077	86.000	68.875		
Bijdragen Bedrijven	17.609	20.000	3.318		
Bijdragen Loterijorganisaties	44.503	30.000	57.885		
Bijdragen overheden	311.157	59.346	240.868		
Bijdragen Overige Organisaties zonder winststreven	386.594	220.000	299.099		
Totaal geworven baten	883.340	415.346	670.045		
Baten verkoop diverse materialen en geleverde diensten	4.991	10.000	5.060		
Overige baten	21	-400	2		
Totaal baten	888.351	424.946	675.106		
LASTEN					
Besteed aan doelstelling					
Kosten activiteiten en accommodaties	878.987	843.243	916.458		
Kosten voorlichting en communicatie	148.859	148.438	139.159		
Eigen bijdrage deelnemers	-379.263	-439.967	-102.942		
Netto besteed aan doelstelling	648.583	551.714	952.675		
Wervingskosten	101.349	64.091	71.082		
Kosten beheer en administratie	67.005	62.578	68.271		
Totaal lasten	816.937	678.383	1.092.028		
Saldo voor financiële baten en lasten:	71.415	-253.437	-416.922		
Financiële baten en lasten (rente)	-787	1	16		
SALDO VAN BATEN EN LASTEN	70.628	-253.436	-416.906		
Bestemming saldo baten en lasten					
Continuïteitsreserve	8	101.858	171.825	7.314	-172.500
Overige bestemmingsreserves *	8	-118.699	-118.699	-260.750	-227.762
Bestemmingsfondsen **	10	87.469	87.469	0	-16.644
		70.628		-253.436	-416.906

De mutaties in de bestemmingsreserve en de bestemmingsfondsen bij de bestemming van het saldo van baten en lasten zijn als volgt tot stand gekomen:

* Bestemmingsreserve:

De toevoeging ad € 139.235,- betreffen de in het boekjaar bestede doelbestemde giften. Deze zijn geactiveerd bij de materiële en/of immateriële activa.

De onttrekking ad € 257.984,- betreffen afschrijvingen van de in het verleden geactiveerde activa.

Per saldo wordt daarmee € 118.699,- onttrokken aan de bestemmingsreserve.

** Bestemmingsfondsen:

De toevoeging ad € 178.825,- aan de desbetreffenden bestemmingsfondsen betreffen de in het boekjaar ontvangen en nog niet bestede doelbestemde giften.

De onttrekking ad € 91.357,- betreffen de in het boekjaar bestede en verantwoorde doelbestemde giften uit voorgaande jaren.

Per saldo wordt daarmee € 87.469,- toegevoegd aan de bestemmingsfondsen.

Verantwoording bestedingen naar doelstelling 2021

VERANTWOORDING BESTEDINGEN NAAR DOELSTELLING

Lasten	Besteed aan doelstelling				Totale resultaat	Begroting	Resultaat
	Activiteiten en accommodatie	Voorlichting en communicatie	Wervingskosten	Administratie en beheer	2021	2021	2020
	€	€	€	€	€	€	€
Personeel accommodaties	220.973	0	0	0	220.973	203.000	269.837
Personeel algemeen	92.356	80.769	38.398	46.526	258.049	237.000	270.728
Personeel werkplaats	0	0	0	0	0	0	5.559
Huisvesting Enkhúzen	6.672	3.907	1.398	2.563	14.540	15.000	14.508
Organisatiekosten	46.642	27.313	9.772	17.915	101.642	97.600	95.863
Communicatie en Marketing	0	36.870	0	0	36.870	44.000	24.767
Vrijwilligerswerving en -behoud	17.144	0	0	0	17.144	30.000	2.910
Financieringswerving en -behoud	0	0	51.782	0	51.782	18.000	20.181
Kosten Beatrix	103.734	0	0	0	103.734	97.000	67.237
Kosten Lutgerdina	16.934	0	0	0	16.934	21.500	54.260
Kosten Robinson Crusoe	113.854	0	0	0	113.854	87.000	95.068
Kosten werkplaats	1.515	0	0	0	1.515	2.500	2.518
Afschrijvingen	259.163	0	0	0	259.163	265.750	271.533
Bruto Lasten	878.987	148.839	101.349	67.005	1.196.200	1.118.350	1.194.970
Ratio's gebaseerd op de bruto lasten							
Ratio besteding doelstelling 2021 werkelijke uitgaven ten opzichte van totaal bruto lasten 2021	85,9%		8,5%	5,6%			
Ter vergelijking de verdeling in 2020	85,5%		7,5%	5,3%			
Ter vergelijking de verdeling in 2019	89,1%		5,5%	5,3%			
Ratio besteding doelstelling 2021 werkelijke uitgaven ten opzichte van de baten (exclusief baten toekomstige renovatie Robinson Crusoe)							
Ter vergelijking 2020	134,5%						
Ter vergelijking 2019	131,5%						
Onderverdeling na saldering lasten voor eigen bijdrages deelnemers							
Eigen bijdrages deelnemers	-379.263				-379.263	-439.967	-102.942
Netto Lasten (na saldering met eigen bijdrages)	648.583		101.349	67.005	816.936	678.383	1.092.028
Ratio's gebaseerd op de netto lasten, na saldering voor de eigenbijdrages van de deelnemers							
Ratio besteding doelstelling 2021 gesaldeerd voor eigen bijdrage deelnemers, tov netto lasten	79,4%		12,4%	8,2%			
Ter vergelijking deze verdeling in 2020	83,5%		8,4%	8,1%			
Ter vergelijking deze verdeling in 2019	79,6%		10,3%	10,1%			
Ratio besteding doelstelling 2021 gesaldeerd voor eigen bijdrage deelnemers tov baten							
Ter vergelijking deze ratio in 2020	90,2%						
Ter vergelijking deze ratio in 2019	86,5%						

Voor zover mogelijk worden de kosten weggeschreven onder de doelstelling die zij betreffen. Voor wat betreft gemengde kosten waarvan de toedeling niet verzelfsprekend is, wordt een toedeling gebaseerd op basis van geschatte tijdsbesteding per doelstelling.

Voor personeelskosten is deze gebaseerd op de werkelijke personeelskosten verdeeld naar tijdsbesteding.

Voor organisatie- en huisvestingskosten is deze gebaseerd op tijdsbesteding, dus op fle-verdeling

Deze schatting wordt ieder jaar herzien.

Vooruitzicht en begroting 2022

Begroting 2022

(zoals vastgesteld op de RvT-vergadering van 23 november 2021)

	<u>BEGROTING 2022</u> (zoals vastgesteld in de RvT vergadering van 23-11-2021)		
	Begroting 2022	Resultaat 2021	Begroting 2021
	€	€	€
BATEN			
Bijdragen Particulieren	125.000	123.077	86.000
Bijdragen Bedrijfsleven	30.000	17.609	20.000
Bijdragen Loterijorganisaties	30.000	44.503	30.000
Bijdragen Overheden	0	311.157	59.346
Bijdragen Overige Organisaties zonder winststreven	280.000	386.994	220.000
Totaal gewonnen baten	465.000	883.340	415.346
Baten verkoop diverse materialen en geleverde diensten	15.000	4.991	10.000
Overige baten	4.000	21	-400
Totaal baten	484.000	888.351	424.946
LASTEN			
Besteed aan doelstelling			
Kosten activiteiten en accommodaties	1.113.400	878.987	843.243
Kosten voorlichting en communicatie	165.688	148.859	148.438
Eigen bijdrage deelnemers	-692.653	-379.263	-439.967
Netto besteed aan doelstelling	586.436	648.583	551.714
Wervingskosten	85.613	101.349	64.091
Kosten beheer en administratie	70.958	67.005	62.578
Totaal lasten	744.007	816.936	678.383
Saldo voor financiële baten en lasten:	-260.007	71.415	-253.437
Financiële baten en lasten (rente)	1	-787	1
SALDO VAN BATEN EN LASTEN	-260.006	70.628	-253.436
Bestemming saldo baten en lasten			
Algemene reserve (continuïteitsreserve)	10.494	101.858	7.314
Bestemmingsreserve	-260.500	-118.699	-260.750
Bestemmingsfondsen	-10.000	87.469	0
	-260.006	70.628	-253.436

Toelichting op begroting 2021 en vervolg coronapandemie

Ten tijde van het opstellen van de begroting 2022 in november 2021 was Nederland nog steeds in de greep van de coronapandemie. Hoewel de besmettingen weer stegen door de Omicron-variant, rechtvaardigde de hoge vaccinatiegraad en de wijze waarop de samenleving steeds beter kan omgaan met de pandemie, naar inzien van de directie gerechtvaardigd is te verwachten dat de Lutgerdina in 2022 weer in de vaart gebracht kan worden en op alle accommodaties weer een normaal programma gedraaid zou kunnen worden. De begroting is op basis van dit scenario opgesteld en voorziet op deze manier in een kleine plus en dus een volgende stap in het verdere herstel van de continuïteitsreserve.

Ten tijde van het definitief maken van de jaarrekening 2021 in maart 2022 wordt deze verwachting met het afschaffen van de coronarestricties door de overheid bevestigd. SailWise kan weer volle kracht vooruit en kan weer conform haar adagio “normaal als het normaal kan en speciaal als het speciaal moet” haar activiteiten aanbieden en daarmee zoveel mogelijk mensen met een beperking van een mooie en uitdagende vakantie op het water laten genieten.





SailWise

Bierkade 1
1601 KR Enkhuizen
0228 350 756

www.sailwise.nl

info@sailwise.nl

Facebook: @SailWise

Instagram: @stichtingsailwise

